



## **RESUMEN SITUACIÓN DEL EMPLEO Y LA DESOCUPACIÓN EN LA REGIÓN METROPOLITANA DE SANTIAGO DURANTE 2020**

**Santiago, 2 de febrero 2021**

## RESUMEN EJECUTIVO

### EMPLEO Y DESOCUPACIÓN EN LA REGIÓN METROPOLITANA DE SANTIAGO DURANTE EL AÑO 2020

Durante el año 2020 la fuerza de trabajo correspondiente a la Región Metropolitana de Santiago (RMS) registró una variación de -6,7% con respecto al nivel promedio alcanzado durante 2019, mientras que la caída en el nivel de ocupación fue de 10,5%. Como resultado de lo anterior, la tasa de desocupación alcanzó un nivel promedio de 11,5%, esto es, 3,9 puntos porcentuales (p.p.) por encima de la tasa promedio estimada para el año 2019. Asimismo, la tasa de desocupación promedio entre los hombres fue de 11,5% mientras que entre las mujeres llegó al 11,6%.

La variación anual neta en el nivel de ocupación regional alcanzó a -409.950 personas; mientras la ocupación masculina disminuyó en 186.720 personas, el nivel de ocupación femenina cayó en 223.230 personas. El número promedio de desocupados durante 2020 llegó a 450.500 personas (40,0% más que en 2019), cifra que se compone de 419.110 cesantes y 31.400 personas que buscaban trabajo por primera vez.

Entre las ramas de actividad económica que tuvieron una evolución positiva en términos de creación de empleos durante 2020, se destacan:

- Otras actividades de servicios (14.750 empleos)
- Actividades de servicios administrativos y de apoyo (14.470 empleos)
- Actividades financieras y de seguros (7.870 empleos)

En cambio, las ramas de la actividad económica regional que sufrieron las mayores pérdidas de ocupación, es posible señalar:

- Comercio (107.140 empleos)
- Construcción (81.710 empleos)
- Actividades de alojamiento y de servicio de comidas (81.080 empleos)

El análisis de la evolución de la ocupación por categoría ocupacional reveló que la categoría de asalariados públicos fue la única que experimentó incremento (16.480 empleos más equivalentes a un crecimiento anual de 4,4%). Las restantes categorías registraron caídas porcentuales superiores a los dos dígitos (con la excepción de los asalariados privados que sólo disminuyeron en 5,8%).

Con respecto a la desocupación en las distintas provincias de la región, los promedios registrados en cada una de ellas durante 2020 fueron los siguientes:

Santiago	11,5%
Cordillera	11,8%
Chacabuco	10,8%
Maipo	13,0%
Melipilla	9,4%
Talagante	11,2%

Al comparar estos promedios con los del año 2019 se observa que los mayores aumentos correspondieron a las provincias de Cordillera (4,5 p.p. más) y Chacabuco (4,3 p.p. más) mientras que el incremento más moderado se observó en la provincia de Talagante (2,1 p.p. más).

## EMPLEO Y DESOCUPACIÓN EN LA RMS DURANTE 2020

### 1. Evolución global de la fuerza de trabajo, ocupación y desocupación regional durante el año 2020

Durante el año 2020 la fuerza de trabajo regional experimentó una variación de -6,7% con respecto al promedio observado en 2019, mientras que el nivel de ocupación registró una caída de 10,5% (Cuadro 1). Como resultado de lo anterior, la tasa de desocupación promedio en la RMS durante el año 2020 alcanzó al 11,5%, esto es, 3,9 puntos porcentuales (p.p.) por encima del promedio correspondiente al año 2019 (Cuadro 2)<sup>1</sup>.

El número de personas desocupadas durante el año pasado aumentó en 40,0% como resultado de un alza de 49,4% en el número de cesantes y una disminución de 23,8% en la cantidad de personas que buscan trabajo por primera vez. Por su parte, el número de inactivos, experimentó un crecimiento de 20,8%.

#### Cuadro 1

##### Región Metropolitana de Santiago

##### Población total según situación en la fuerza de trabajo, años 2017 a 2020 (miles de personas)

Situación	2017	2018	2019	2020	Var. (%) 2017-2018	Var. (%) 2018-2019	Var. (%) 2019-2020
<b>Pobl. &gt; 15 años</b>	6.056,75	6.233,82	6.425,09	6.602,63	2,9%	3,1%	2,8%
<b>Fuerza Trabajo</b>	3.986,66	4.130,59	4.219,94	3.938,76	3,6%	2,2%	-6,7%
<b>Ocupados</b>	3.707,10	3.810,92	3.898,21	3.488,26	2,8%	2,3%	-10,5%
<b>Desocupados</b>	279,57	319,67	321,72	450,50	14,3%	0,6%	40,0%
<b>Cesantes</b>	250,05	280,89	280,50	419,11	12,3%	-0,1%	49,4%
<b>Buscan trab. por 1º vez</b>	29,52	38,78	41,22	31,40	31,4%	6,3%	-23,8%
<b>Inactivos</b>	2.070,09	2.103,23	2.205,15	2.663,86	1,6%	4,8%	20,8%

Fuente: ENE, Instituto Nacional de Estadísticas

Durante 2020 la caída porcentual en la ocupación superó en casi 4 p.p. a la sufrida por la fuerza de trabajo; en términos de niveles esto significó que mientras la disminución en la fuerza de trabajo alcanzó a 281.170 personas, la merma sufrida por la ocupación llegó a 409.950 empleos.

Como consecuencia de que la población en edad de trabajar siguió creciendo a un ritmo comparable al de los años anteriores, la tasa de participación disminuyó en 6,0 p.p. respecto de 2019, mientras que la tasa de ocupación cayó en 7,9 p.p. (Cuadro 2)<sup>2</sup>.

#### Cuadro 2

##### Región Metropolitana de Santiago

##### Tasa de participación, ocupación y desocupación, años 2017 a 2020

Situación	2017	2018	2019	2020	Var. (p.p.) 2017-2018	Var. (p.p.) 2018-2019	Var. (p.p.) 2019-2020
<b>Tasa de participación</b>	65,8%	66,3%	65,7%	59,7%	0,5	-0,6	-6,0
<b>Tasa de ocupación</b>	61,2%	61,1%	60,7%	52,8%	-0,1	-0,4	-7,9
<b>Tasa de desocupación</b>	7,0%	7,7%	7,6%	11,5%	0,7	-0,1	3,9

Fuente: ENE, Instituto Nacional de Estadísticas

<sup>1</sup> Las estimaciones anuales se realizan calculando el promedio de los resultados correspondientes a los trimestres enero-marzo, abril-junio, julio-septiembre y octubre-diciembre de cada año.

<sup>2</sup> La tasa de ocupación corresponde al porcentaje que representa la población ocupada en el total de población mayor de 15 años.

El nivel de ocupación masculina tuvo una variación de -8,5% en 2020 (186.720 empleos menos) mientras que la ocupación femenina cayó en 13,1% (223.230 empleos menos). Esto implicó que mientras la tasa de ocupación masculina se redujo en 7,7 p.p. con respecto al año 2019, la tasa de ocupación femenina disminuyó en 7,9 p.p. (Gráfico 1).

**Gráfico 1**  
**Región Metropolitana de Santiago**  
**Variación en la ocupación y tasa de ocupación**  
**según sexo, período 2017-2020**

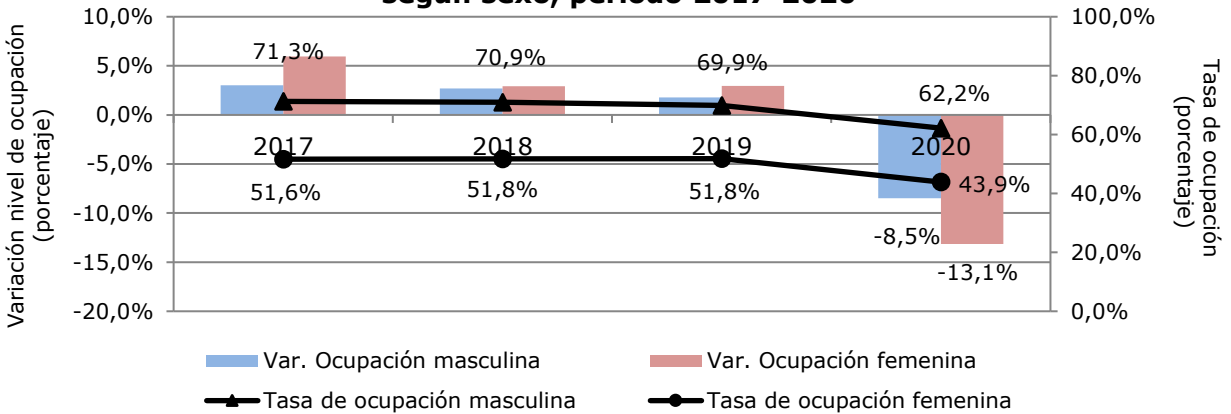

Fuente: ENE, Instituto Nacional de Estadísticas

Como la caída sufrida por el nivel de ocupación durante el año pasado fue mayor a la experimentada por la fuerza de trabajo, el promedio de las tasas de desocupación registradas durante el año 2020 aumentó considerablemente con respecto a las observadas en 2019. Por otro lado, el *peak* del desempleo regional se observó en el tercer trimestre, cuando la tasa de desocupación se encumbró hasta el 13,2% (Gráfico 2).

**Gráfico 2**  
**Región Metropolitana de Santiago**  
**Ocupación total y tasa de desocupación 2017-2020**

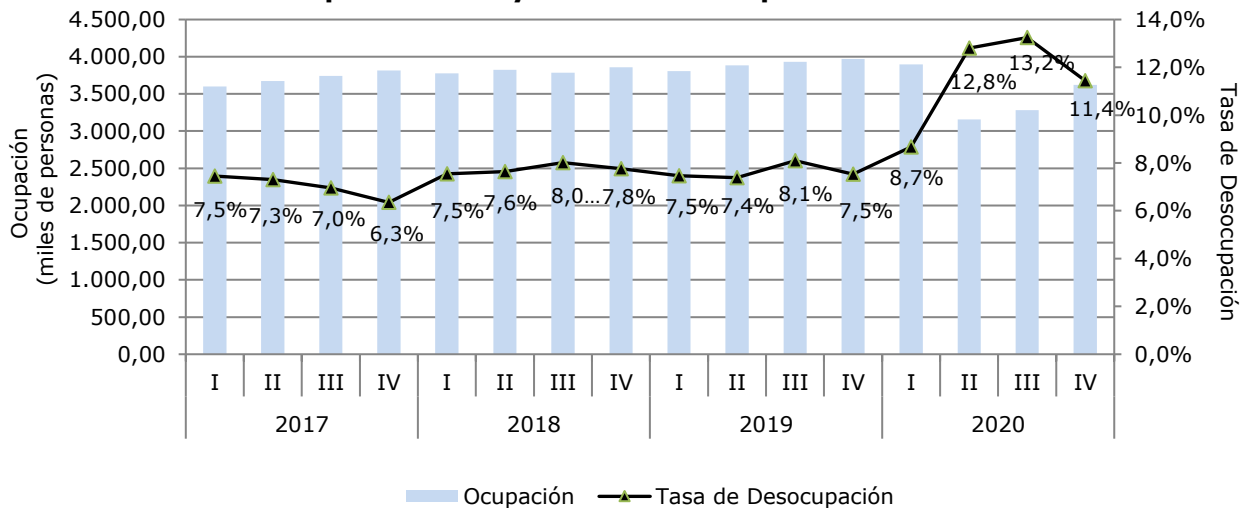

Fuente: ENE, Instituto Nacional de Estadísticas

Durante el año 2020 la tasa de desocupación masculina alcanzó un promedio de 11,5%; es decir, 4,3 p.p. más que el promedio registrado durante el año 2019 (Gráfico 3). Por su parte, la desocupación prevaleciente entre las mujeres alcanzó un promedio de 11,6%; esto es, 3,4 p.p. por sobre lo observado durante el año 2019.

**Gráfico 3**  
**Región Metropolitana de Santiago**  
**Tasa de desocupación promedio según sexo,**  
**años 2019 y 2020**

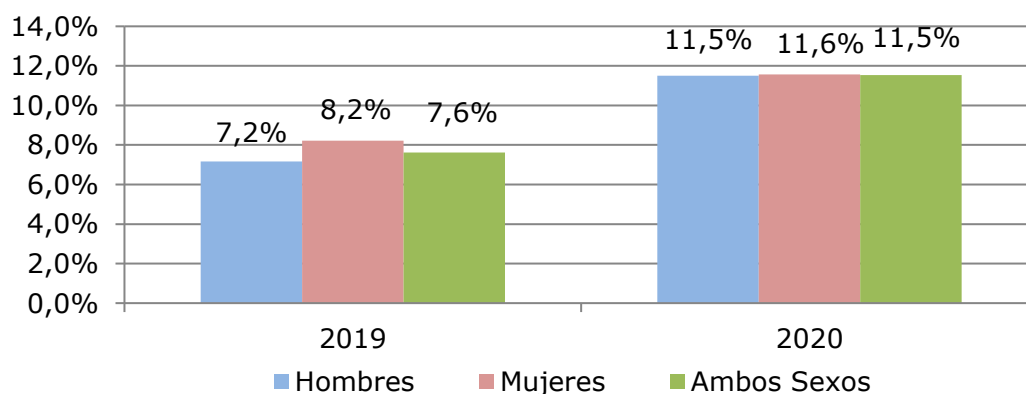

Fuente: ENE, Instituto Nacional de Estadísticas

En cuanto a la evolución del desempleo distinguiendo por los grupos de edad de la población que integra la fuerza de trabajo (Gráfico 4), la comparación de las tasas de desocupación de los años 2019 y 2020 revela que los cambios más significativos correspondieron a los grupos de jóvenes entre 20 y 24 años (cuya tasa de desocupación promedio aumentó en 5,8 p.p.) y al de 25 a 29 años (aumento de 4,3 p.p.). Todos los restantes grupos etarios registraron aumentos superiores a 3 p.p. (con la única excepción de los mayores de 65 años).

**Gráfico 4**  
**Región Metropolitana de Santiago**  
**Tasa de desocupación promedio según grupos de edad,**  
**años 2019 y 2020**

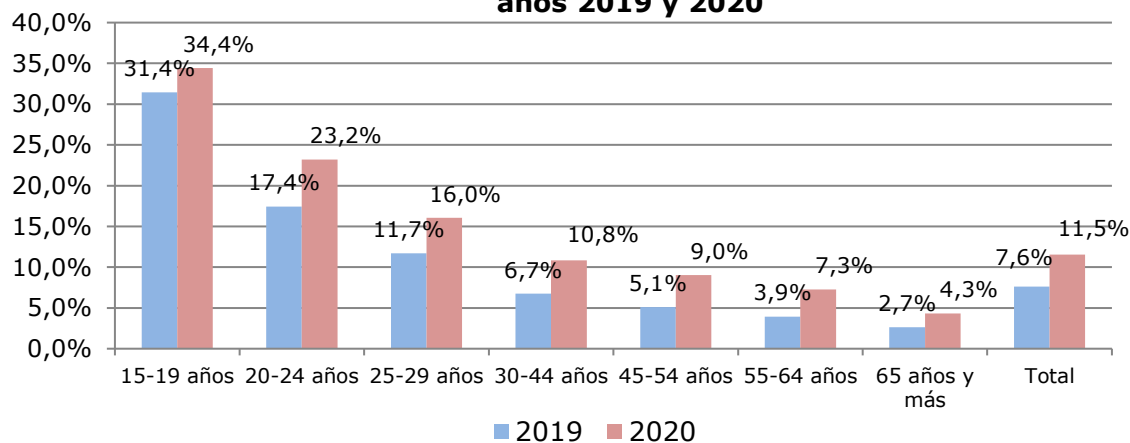

Fuente: ENE, Instituto Nacional de Estadísticas

## 2. Evolución de la ocupación según rama de actividad económica

Las ramas de actividad económica que durante el año 2020 registraron los mayores crecimientos relativos en sus niveles medios de ocupación correspondieron a: suministro de agua (15,3%); suministro de electricidad (11,6%); actividades de servicios administrativos y de apoyo (10,7%); y otras actividades de servicios (10,7%) (Cuadro 3).

**Cuadro 3**  
**Región Metropolitana de Santiago**  
**Ocupados por rama de actividad económica, período 2017-2020**  
**(miles de personas)**

Rama de Actividad Económica	2017	2018	2019	2020	Var. (%) 2017-2018	Var. (%) 2019-2018	Var. (%) 2019-2020
Agricultura, ganadería, silvicultura y pesca	75,60	73,73	76,00	50,09	-2,5%	3,1%	-34,1%
Minería	22,30	27,48	31,80	25,18	23,2%	15,7%	-20,8%
Industrias manufactureras	440,88	433,01	411,72	358,72	-1,8%	-4,9%	-12,9%
Suministro de electricidad	14,21	14,16	19,76	22,06	-0,4%	39,6%	11,6%
Suministro de agua	17,38	15,46	17,45	20,13	-11,1%	12,9%	15,3%
Construcción	311,06	339,79	354,13	272,43	9,2%	4,2%	-23,1%
Comercio	781,74	776,74	805,64	698,50	-0,6%	3,7%	-13,3%
Transporte y almacenamiento	262,83	276,47	262,17	232,03	5,2%	-5,2%	-11,5%
Actividades de alojamiento y de servicio de comidas	168,34	195,68	201,17	120,10	16,2%	2,8%	-40,3%
Información y comunicaciones	118,32	127,62	108,20	113,29	7,9%	-15,2%	4,7%
Actividades financieras y de seguros	109,87	113,93	124,74	132,61	3,7%	9,5%	6,3%
Actividades inmobiliarias	48,60	48,11	41,91	38,47	-1,0%	-12,9%	-8,2%
Actividades profesionales, científicas y técnicas	169,33	188,68	200,55	187,86	11,4%	6,3%	-6,3%
Actividades de servicios administrativos y de apoyo	136,39	138,67	134,97	149,45	1,7%	-2,7%	10,7%
Administración pública	164,22	159,04	172,97	172,63	-3,2%	8,8%	-0,2%
Enseñanza	281,28	292,63	314,92	309,38	4,0%	7,6%	-1,8%
Actividades de atención de la salud humana	212,93	214,31	250,15	250,19	0,6%	16,7%	0,0%
Actividades artísticas y entretenimiento	48,19	53,36	62,56	41,06	10,7%	17,2%	-34,4%
Otras actividades de servicios	146,24	147,74	138,17	152,92	1,0%	-6,5%	10,7%
Actividades de los hogares como empleadores	175,65	173,47	167,36	121,35	-1,2%	-3,5%	-27,5%
Actividades de organizaciones y órganos extraterritoriales*	1,73	0,84	1,87	1,13	-51,6%	123,7%	-39,5%
No sabe / No responde	0,00	0,00	0,00	18,69	-	-	-
<b>Total</b>	<b>3.707,10</b>	<b>3.810,92</b>	<b>3.898,21</b>	<b>3.488,26</b>	<b>2,8%</b>	<b>2,3%</b>	<b>-10,5%</b>

Fuente: ENE, Instituto Nacional de Estadísticas

\*: menos de 20 casos en la muestra

Asimismo, las ramas de la economía regional que durante 2020 experimentaron la mayor contracción relativa en su nivel de ocupación correspondieron a: actividades de alojamiento y de servicio de comidas (-40,3%); actividades artísticas y entretenimiento (-34,4%); agricultura, ganadería, silvicultura y pesca (-34,1%); y, actividades de los hogares como empleadores (-27,5%).

Por otra parte, si se analiza el desempeño de las distintas ramas de actividad económica según el número promedio de empleos generados durante el año pasado (Cuadro 4), se comprueba que las ramas más dinámicas correspondieron a: otras actividades de servicios (14.750 empleos); actividades de servicios administrativos y de apoyo (14.470 empleos); actividades financieras y de seguros (7.870 empleos); e información y comunicaciones (5.090 empleos).

Por el contrario, las ramas de actividad que sufrieron las mayores pérdidas de empleos durante 2020 fueron: comercio (107.140 empleos); construcción (81.710 empleos); actividades de alojamiento y de servicio de comidas (81.080 empleos); e industrias manufactureras (53.000 empleos).

**Cuadro 4**  
**Región Metropolitana de Santiago**  
**Variación en el nivel de ocupación según rama de actividad económica, año 2020 respecto de año 2019**  
**(miles de personas)**

	<b>Rama de Actividad Económica</b>	<b>Variación 2019-2020</b>
1°	Otras actividades de servicios	14,75
2°	Actividades de servicios administrativos y de apoyo	14,47
3°	Actividades financieras y de seguros	7,87
4°	Información y comunicaciones	5,09
5°	Suministro de agua	2,68
6°	Suministro de electricidad	2,30
7°	Actividades de atención de la salud humana	0,04
8°	Administración pública	-0,34
9°	Actividades inmobiliarias	-3,44
10°	Enseñanza	-5,54
11°	Minería	-6,63
12°	Actividades profesionales, científicas y técnicas	-12,69
13°	Actividades artísticas y entretenimiento	-21,50
14°	Agricultura, ganadería, silvicultura y pesca	-25,91
15°	Transporte y almacenamiento	-30,14
16°	Actividades de los hogares como empleadores	-46,01
17°	Industrias manufactureras	-53,00
18°	Actividades de alojamiento y de servicio de comidas	-81,08
19°	Construcción	-81,71
20°	Comercio	-107,14
21°	Actividades de organizaciones y órganos extraterritoriales*	-0,74
22°	No sabe / No responde	18,69
	<b>Total</b>	<b>-409,95</b>

**Fuente: ENE, Instituto Nacional de Estadísticas**

**\*: menos de 20 casos en la muestra**

### **3. Evolución de la ocupación según categoría ocupacional**

Los datos del Cuadro 5 corresponden al nivel medio de ocupación anual según categoría ocupacional desde 2017 a 2020. Como puede observarse, durante 2020 los asalariados públicos fueron la única categoría que registró un aumento en su nivel de ocupación (4,4%), mientras que las restantes categorías tuvieron caídas, algunas muy significativas.

Los empleadores registraron una fuerte caída (-36,2%) mientras que los trabajadores por cuenta propia tuvieron una contracción de -21,4%. Por otro lado, los asalariados privados también experimentaron una disminución, la cual alcanzó al 5,8%; por su parte, el personal de servicio doméstico y los familiares no remunerados tuvieron variaciones de -30,3% y -14,9%, respectivamente.

**Cuadro 5**  
**Región Metropolitana de Santiago**  
**Ocupados por categoría ocupacional, años 2017 a 2020**  
**(miles de personas)**

Categoría Ocupacional	2017	2018	2019	2020	Var. (%) 2017-2018	Var. (%) 2018-2019	Var. (%) 2019-2020
Empleadores	170,78	167,87	171,53	109,41	-1,7%	2,2%	-36,2%
Cuenta propia	772,04	783,23	823,89	647,76	1,5%	5,2%	-21,4%
Asalariados privados	2.249,01	2.319,04	2.343,55	2.207,53	3,1%	1,1%	-5,8%
Asalariados públicos	317,50	337,05	373,41	389,89	6,2%	10,8%	4,4%
Personal de servicio	166,36	166,97	158,86	110,72	0,4%	-4,9%	-30,3%
Familiar no remunerado	31,42	36,75	26,97	22,96	17,0%	-26,6%	-14,9%
<b>Total</b>	<b>3.707,10</b>	<b>3.810,92</b>	<b>3.898,21</b>	<b>3.488,26</b>	<b>2,8%</b>	<b>2,3%</b>	<b>-10,5%</b>

Fuente: ENE, Instituto Nacional de Estadísticas

Según se observa en el Gráfico 5, durante el año 2020 la categoría de trabajadores por cuenta propia registró una baja promedio en su nivel de ocupación de 176.130 personas, mientras que los asalariados privados disminuyeron en 136.030 personas.

Asimismo, la categoría de empleadores registró una pérdida de 62.110 personas. Por otra parte, el nivel de ocupación de los asalariados informales cayó en 2.440 empleos, mientras que el personal de servicio doméstico se redujo en 48.150 personas, respectivamente. Los familiares no remunerados anotaron una merma en torno a las 4 mil personas.

Como ya se señaló, la única categoría ocupacional que tuvo aumento en su nivel de ocupación fueron los asalariados públicos, cuya expansión alcanzó a 16.480 empleos.

**Gráfico 5**  
**Región Metropolitana de Santiago**  
**Variación neta en el número de de empleos según**  
**categoría ocupacional durante 2020 respecto de 2019**  
**(miles de personas)**

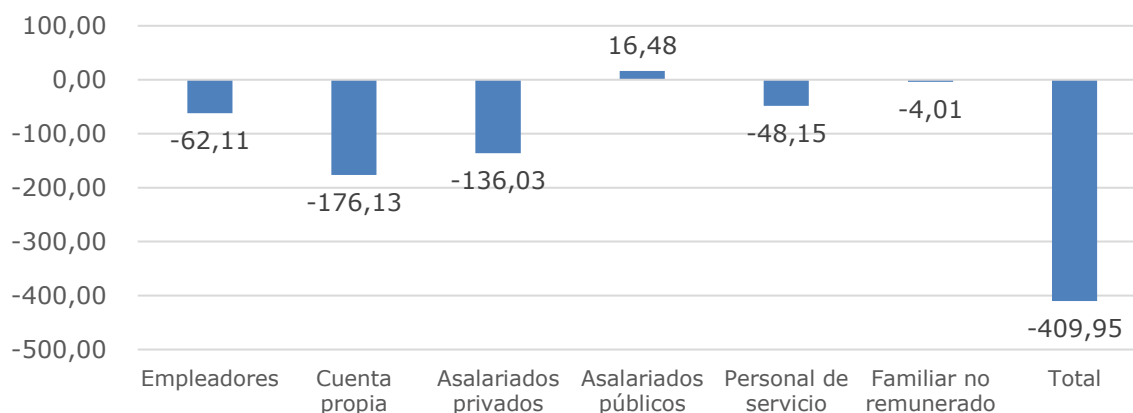

Fuente: ENE, Instituto Nacional de Estadísticas



## Informalidad

De acuerdo a los datos que es posible obtener de la ENE, el número de ocupados informales en la RMS disminuyó en 14,9% durante 2020, mientras que la ocupación formal lo hizo en 9,0% (Cuadro 6). Como resultado de esto, el porcentaje de ocupación informal se redujo desde 25,4% en 2019 hasta 24,0% en 2020. Sin embargo, mientras que el número de asalariados formales disminuyó en 4,7% en 2020, la cantidad de asalariados informales se contrajo sólo en 2,6%.

**Cuadro 6**  
**Región Metropolitana de Santiago**  
**Ocupados y asalariados por informalidad, años 2019 y 2020**  
**(miles de personas)**

Informalidad	2019	2020	Var. (%) 2019-2020
Ocupados formales	2.907,32	2.645,09	-9,0%
Ocupados informales	990,89	843,17	-14,9%
<b>Total Ocupados</b>	<b>3.898,21</b>	<b>3.488,26</b>	<b>-10,5%</b>
Asalariados formales	2.341,92	2.232,14	-4,7%
Asalariados informales	375,04	365,27	-2,6%
<b>Toral asalariados</b>	<b>2.716,96</b>	<b>2.597,41</b>	<b>-4,4%</b>
<b>% ocupación informal</b>	<b>25,4%</b>	<b>24,0%</b>	<b>-1,4</b>

Fuente: ENE, Instituto Nacional de Estadísticas

## 4. Evolución de la desocupación según provincia

En cuanto a la situación en las provincias de la RMS, los datos obtenidos de la ENE indican que durante 2020 la mayor tasa de desocupación promedio correspondió a la provincia de Maipo (13,0%) y la segunda a Cordillera (11,8%) (Gráfico 6). Por el contrario, las menores tasas de desocupación se observaron en las provincias de Chacabuco (10,8%) y Melipilla (9,4%).

**Gráfico 6**  
**Región Metropolitana de Santiago**  
**Tasa de desocupación según provincias,**  
**años 2019 y 2020**

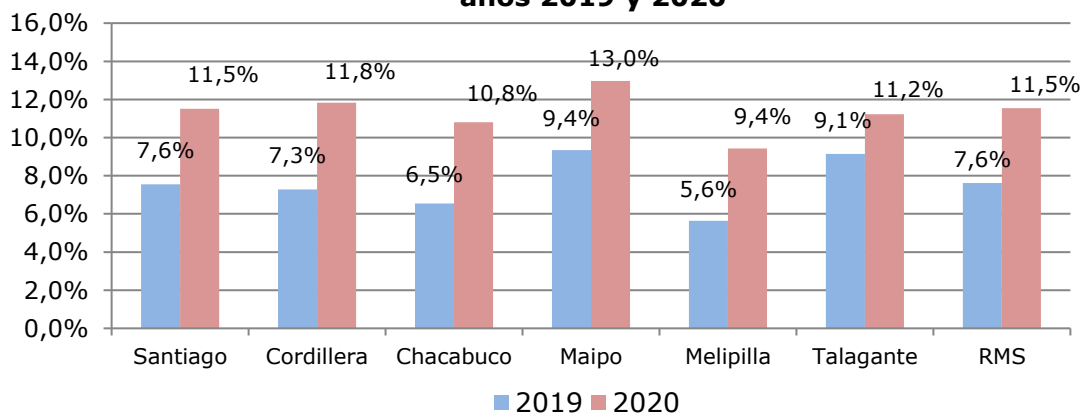

Fuente: ENE, Instituto Nacional de Estadísticas

Al comparar los promedios anuales de las tasas de desocupación provinciales, se observa que Cordillera fue la provincia que registró el mayor incremento en su desempleo entre 2019 y 2020, con un alza de 4,5 p.p. seguida de Chacabuco con un aumento de 4,3 p.p. Por el contrario, el incremento más moderado correspondió a la provincia de Talagante, cuya alza alcanzó sólo a 2,1 p.p.<sup>3</sup>.

## Glosario

**Desocupados:** todas las personas en edad de trabajar que no estaban ocupadas durante la semana de referencia, que habían llevado a cabo actividades de búsqueda de un puesto de trabajo durante las últimas cuatro semanas (incluyendo la de referencia) y que estaban disponibles para trabajar en las próximas dos semanas (posteriores a la de referencia).

**Fuerza de trabajo:** personas en edad de trabajar que durante la semana de referencia cumplen los requisitos para ser incluidas en la categoría de ocupados o desocupados.

**Ocupados:** todas las personas en edad de trabajar, que durante la semana de referencia dedicaron al menos una hora a alguna actividad para producir bienes o servicios a cambio de una remuneración o beneficios.

**Ocupación informal:** comprende a todos los trabajadores dependientes que carecen de acceso al sistema de seguridad social (pensión y salud) por concepto de su vínculo laboral. Para el caso de los trabajadores independientes, se considera que poseen una ocupación informal si la empresa, negocio o actividad que desarrollan pertenece al sector informal. Familiar no remunerado son todos clasificados como informales.

**Población en edad de trabajar (PET):** población actualmente residente en el país de 15 años y más.

**Tasa de desocupación:** número de personas desocupadas expresado como porcentaje de la fuerza de trabajo.

**Tasa de participación:** número de personas en la fuerza de trabajo expresado como porcentaje de la población en edad de trabajar

**Tasa de ocupación:** número de personas ocupadas como porcentaje de la población en edad de trabajar.

---

<sup>3</sup> Si bien es cierto el elevado error muestral estimado para las tasas de desocupación provinciales desaconseja hacer comparaciones en series de tiempo, se consideró que este problema era atenuado por el hecho de efectuar la comparación en términos de promedios anuales; esto es, de las tasas de desocupación obtenidas como resultado de promediar los registros correspondientes a los trimestres de enero-marzo, abril-junio, julio-septiembre y octubre-diciembre.